

Imágenes

Proyecto FONPAT Regional 49877:

“La frontera andina del Reyno de Chile: Los Fuertes
Coloniales Ballenar de Antuco y Príncipe Carlos” (2022-
2024)

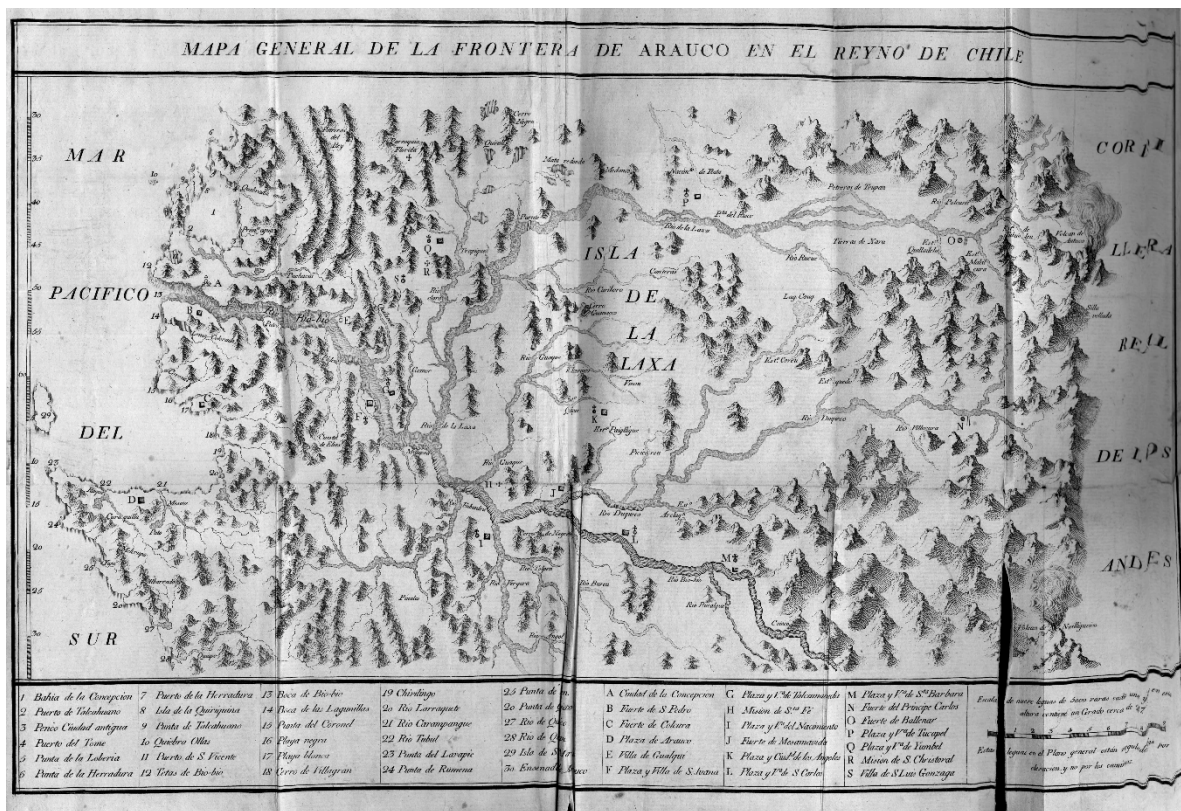

Mapa de la Frontera, Molina (1788)



Fuerte Ballenar, Molina (1788)



Fuerte Principe Carlos, Molina (1788)



Detalle del mapa anterior con Fuerte Ballenar



Detalle del mapa anterior con Fuerte Principe Carlos.

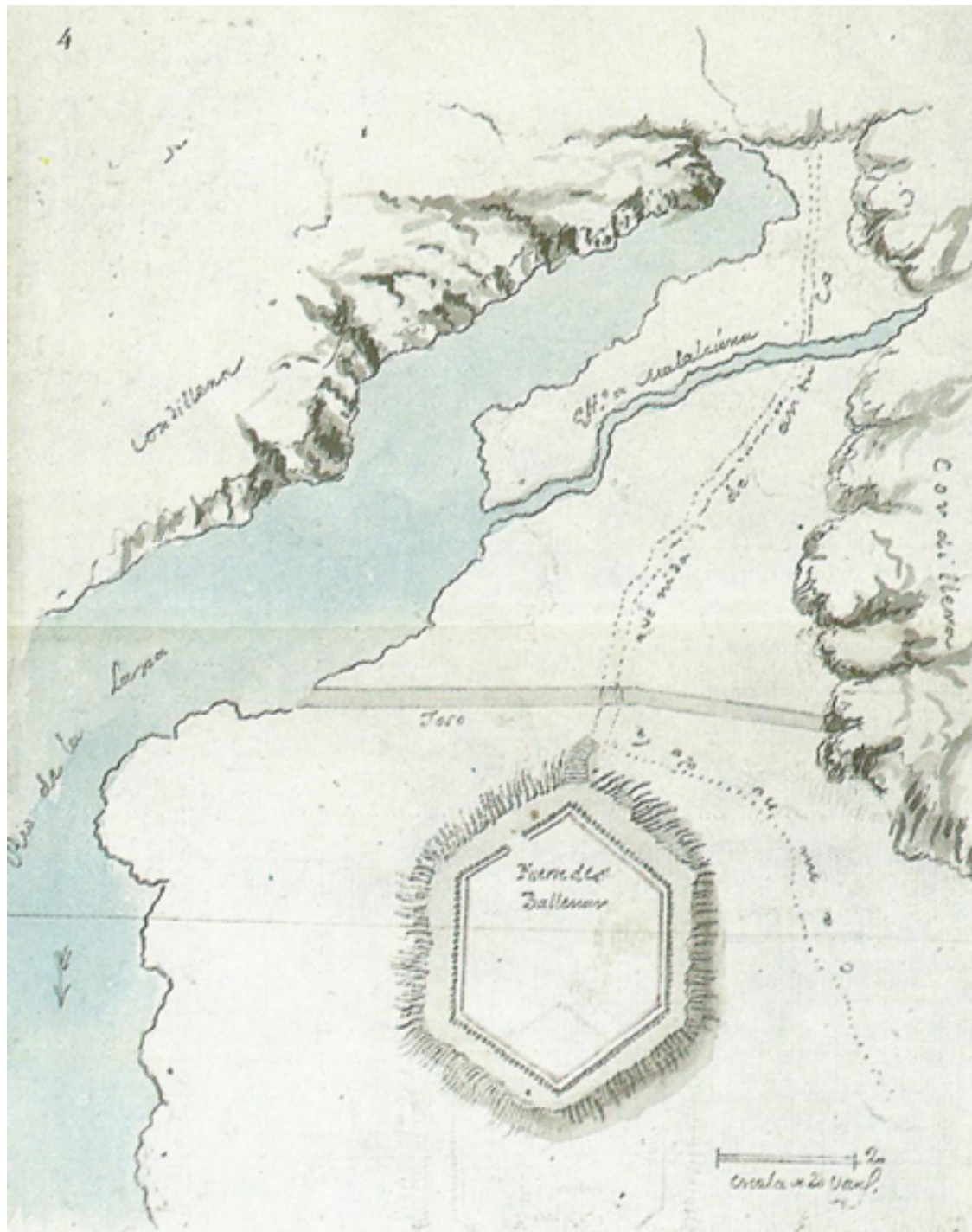

Fuerte Ballenar, Ojeda (1793)

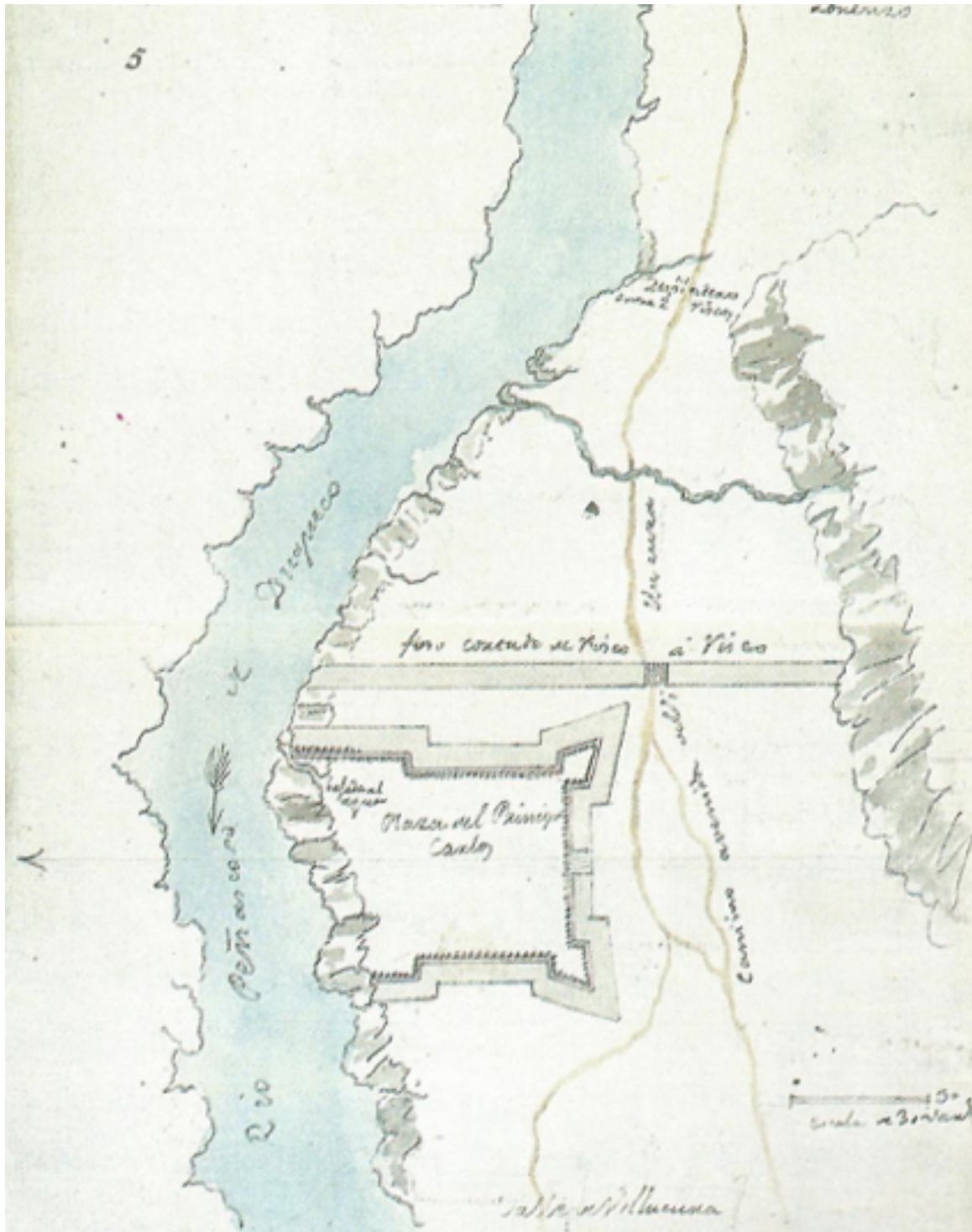

Fuerte Príncipe Carlos, Ojeda (1793)



Fuerte Trubunleo, Poeppig (1829)



87. PORTÓN DE ENTRADA AL FUERTE DE VALLENAR.
La gradería de la escalinata se ha conservado. A la izquierda, arriba, se encontraba un bastión, en
que se había instalado un cañón. El fuerte estaba situado en el valle del río Laja, aguas arriba de
Antuco. No lo menciona el autor. *Fotografía: Carlos Keller R.*

Escalinata Oeste de Forte Ballenar, foto de Keller, contenida en su traducción del viaje de
Poeppig (1960).

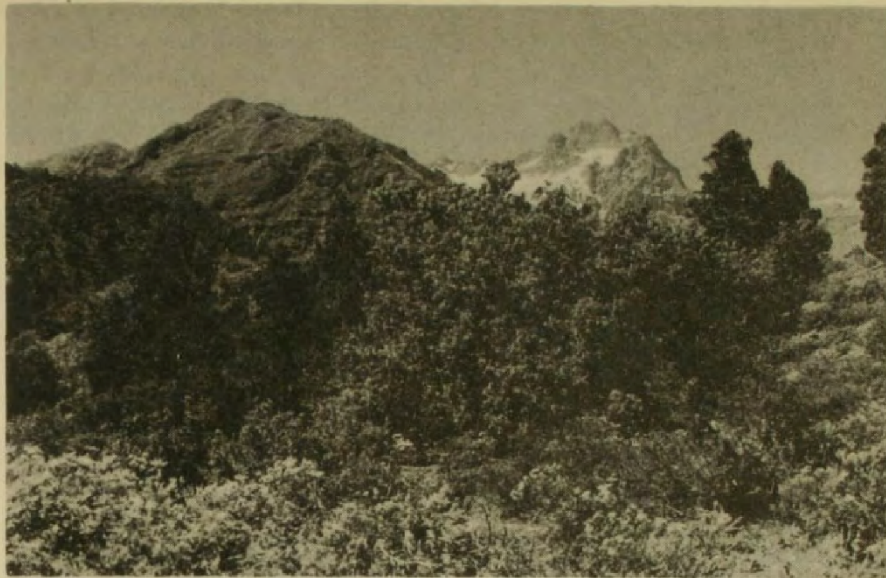

81. FOTOGRAFÍA DEL LUGAR QUE OCUPABA EL FORTÍN.

Tampoco en este caso fue posible tomar la fotografía exactamente desde el punto de observación de Poeppig, por impedirlo la vegetación. La colina en que se encontraba el fortín ha sido totalmente invadida por árboles, casi desapareciendo en él. No debe sacarse de ello, sin embargo, ninguna conclusión, pues es perfectamente posible que todos los contornos del fortín hayan sido descampados de árboles y arbustos en aquel tiempo. *Fotografía: Carlos Keller R.*

Ubicación de Fuerte Trubunleo, foto de Keller, contenida en su traducción del viaje de Poeppig (1960).



88. PALIZADA DEL FORTÍN DE TRUBUNLEO.

Entre el fortín y el barranco que cae al río Laja se construyó un foso, paralelo al río Trubunleo, aguas abajo del fuerte, el que fue provisto de una palizada y un puente. Este último fue levantado todas las noches, como informa Poeppig, y ha desaparecido. La palizada, en cambio, se ha conservado. Es de madera de ciprés y tiene 130 años de edad, como mínimo. La fotografía testimonia de esta manera la durabilidad de la madera del ciprés chileno en terreno seco. *Fotografía: Carlos Keller R.*

Restos de Fuerte Trubunleo, foto de Keller, contenida en su traducción del viaje de Poeppig (1960).

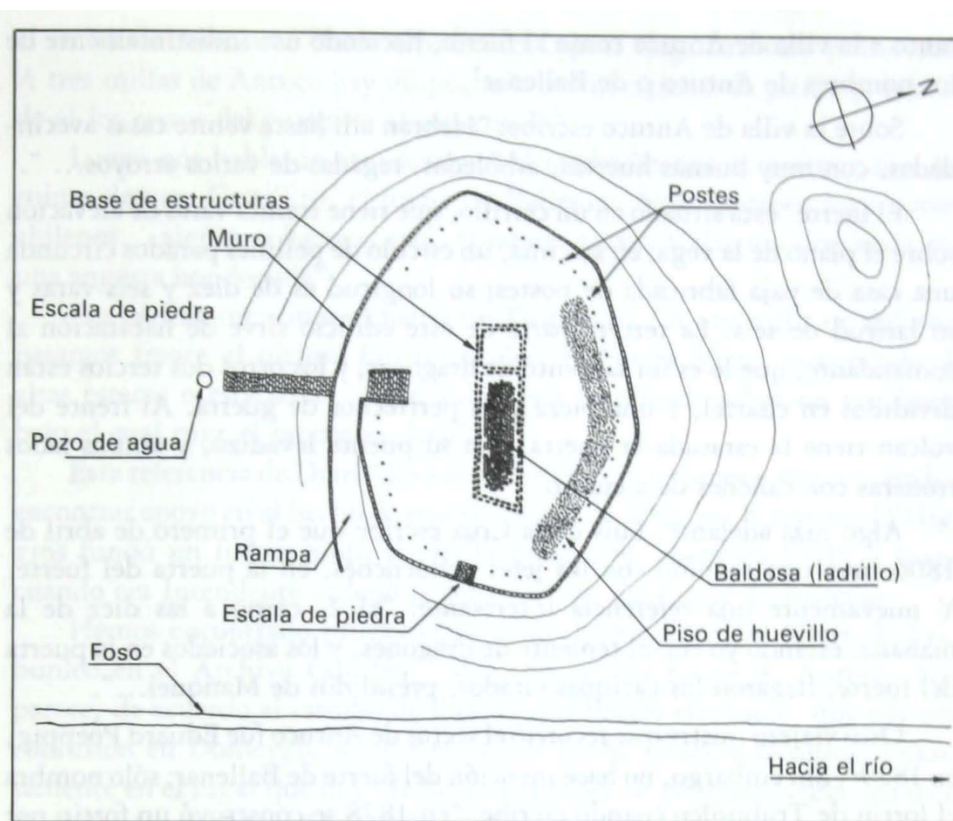

Planta del fuerte de Ballenar (febrero de 1990).

Plano de Fuerte Ballenar, Orellana 1992

Fotos del fuerte Ballenar, una de ellas muestra escalera de entrada; las otras dos, aspectos de la excavación (febrero de 1990).

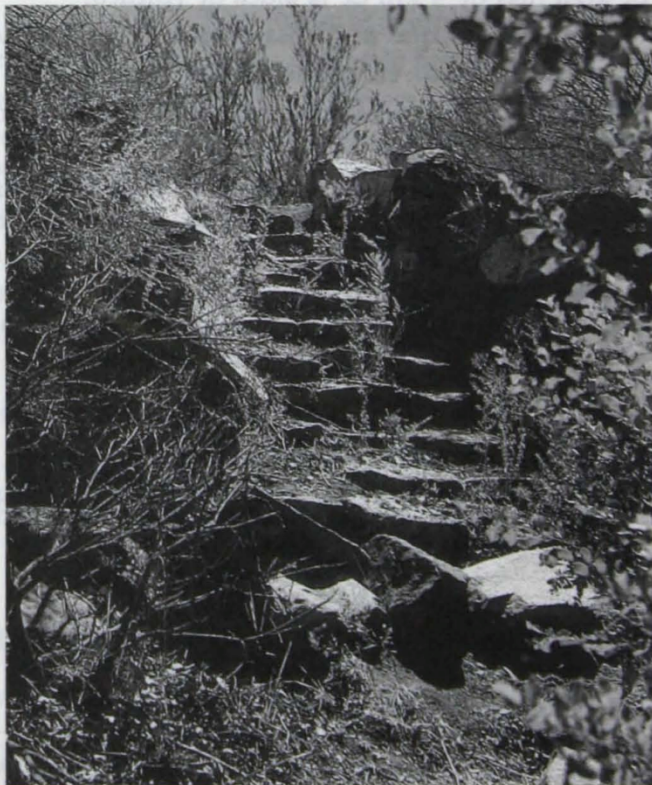
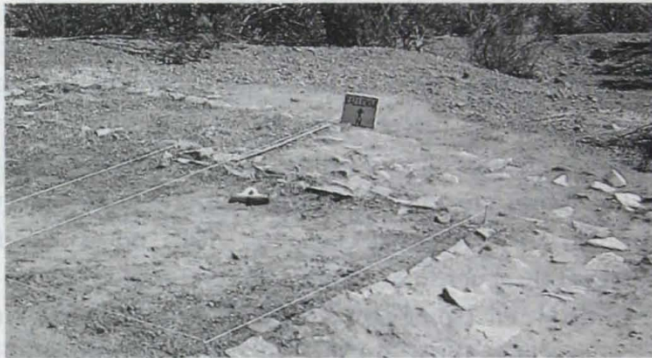

Excavación de Fuerte Ballenar y Escalinata Este, Orellana 1990.

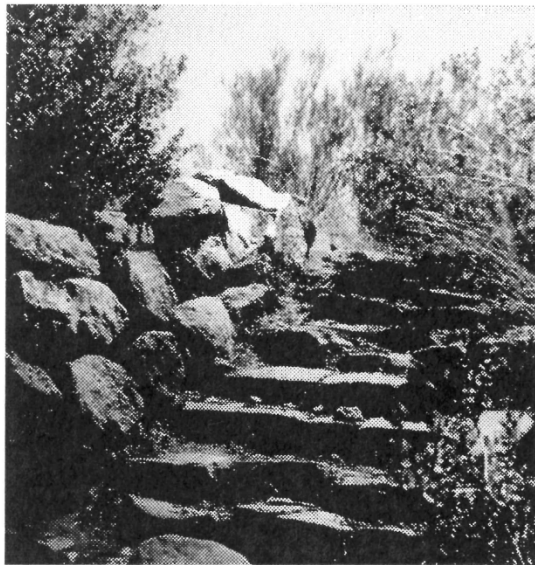

*Escalinata de acceso al
fuerte de Antuco.*



*Foso en las cercanías de
Antuco.*

Escalinata Este y foso de Fuerte Ballenar, Villalobos 2019.

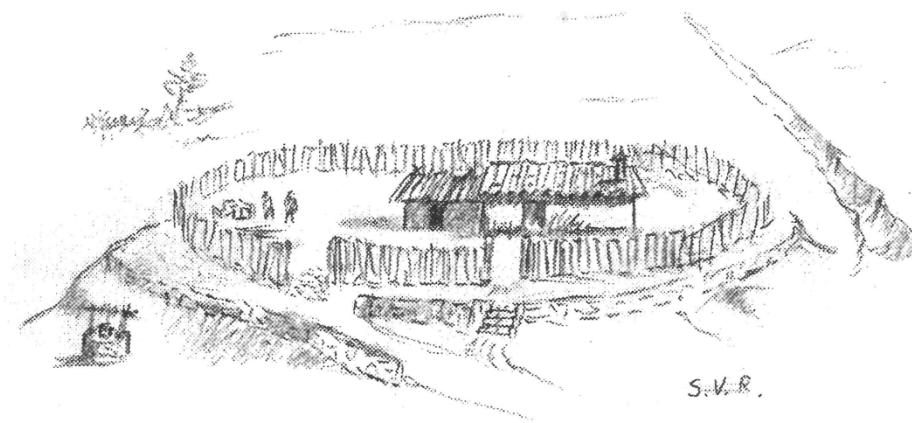

Reconstrucción de Fuerte Ballenar, Villalobos 2019.



*Restos del pequeño cerro en que se alzaba el fuerte de Trubunleo,
arrasado por los trabajos de ENDESA.*

Ubicación de Fuerte Trubunleo, Villalobos 2019.

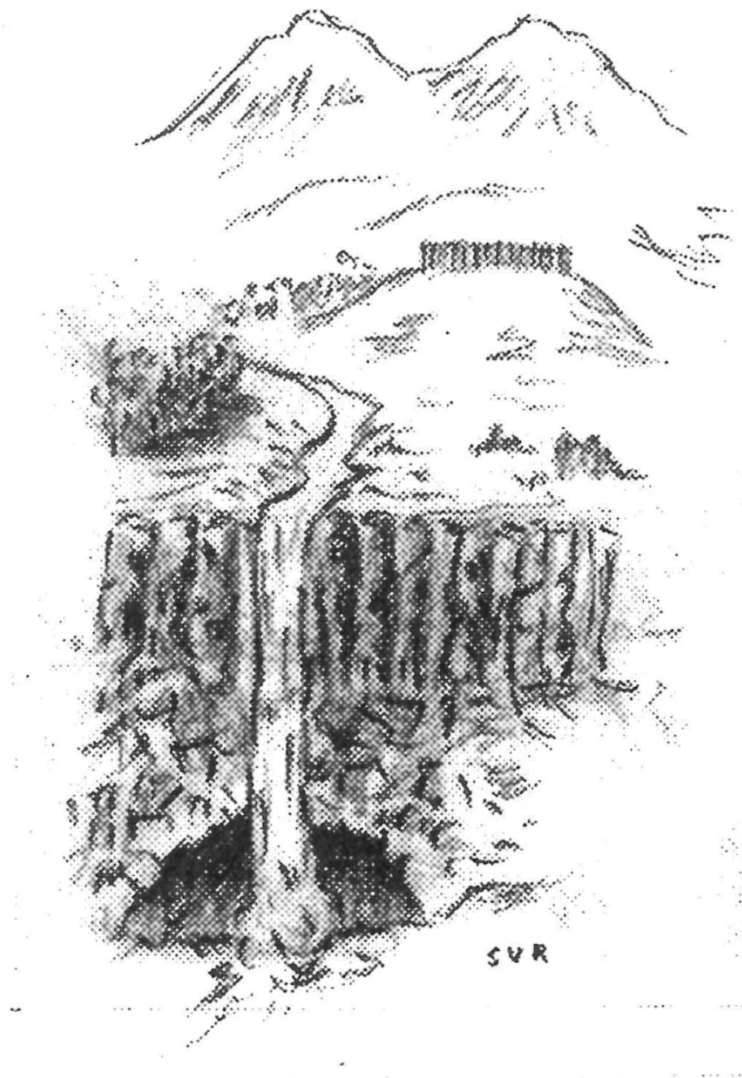

*Sierra Velluda, fuerte del
Trubunleo y cascada hacia el
cajón del Laja.*

Reconstrucción de Fuerte Trubunleo, Villalobos 2019.